

IC

CREMA UNO



PLESSI

Scuola dell'infanzia di Castelnuovo

Scuola Primaria di Borgo San Pietro

Scuola Primaria di Castelnuovo

Scuola Primaria di San Bernardino

Scuola Primaria di Santa Maria

Scuola Secondaria di primo grado Vailati

SEDE PRINCIPALE

Crema - via Borgo San Pietro, 8

INTEGRAZIONE REGOLAMENTO DI ISTITUTO

MISURE DI PREVENZIONE E CONTENIMENTO DEL RISCHIO DI CONTAGIO DA CORONAVIRUS

A.S. 2020 2021

Scuola primaria di Santa Maria

Via Battaglio, 5 - Crema

PIANO ORGANIZZATIVO SCUOLA PRIMARIA DI SANTA MARIA

INDICE

Orari ed organizzazione generale	2
Presenze nel plesso	3
Tempo scuola	4
Organizzazione aule ordinarie	6
Dispositivi di protezione	9
Materiali didattici ed effetti personali	10
Spazi comuni	11
Aule polivalenti	12
Servizi igienici	13
Mensa	13
Palestra	14
Intervalli	14

Spazi esterni alla scuola e loro utilizzo	15
Accoglienza	15

INTEGRAZIONE REGOLAMENTO DI ISTITUTO

MISURE DI PREVENZIONE E CONTENIMENTO DEL RISCHIO DI CONTAGIO DA CORONAVIRUS

PREMESSA

La ripresa delle attività didattiche in presenza presso l'Istituto Comprensivo Crema Uno , plesso di scuola primaria di Santa Maria - prevede il rispetto da parte del personale docente, personale ATA e degli alunni e degli esterni di tutto quanto disposto nella presente integrazione del Regolamento di Istituto – “Misure di Prevenzione e contenimento del rischio di contagio da Coronavirus” .

Le misure sotto riportate derivano dalla applicazione delle seguenti norme:

- art. 3 del DPR 235/2007;
- PTOF di Istituto
- Patto di Corresponsabilità vigente
- Integrazione del Patto di Corresponsabilità relativo all'adozione ed al rispetto delle misure di sicurezza per il contenimento del rischio di contagio e diffusione di covid 19 ;
- Decreto n. 39 del 26 giugno 2020 recante “Adozione del Documento per la pianificazione delle attività scolastiche, educative e formative in tutte le Istituzioni del Sistema nazionale di Istruzione per l’anno scolastico 2020/2021”
- Linee guida per la ripresa delle attività didattiche per l’a.s. 2020-2021 del Comitato Tecnico scientifico del 28 maggio, 22 giugno e 7 luglio (stralci verbali convocazione CTS)
- Nota Ministeriale n. 1436 del 13 agosto 2020 recante “Trasmissione verbale CTS

e indicazioni ai Dirigenti scolastici”

- Rapporto ISS COVID-19 N. 58 del 21 agosto 2020 recante “Indicazioni operative per la gestione di casi focolai di SARS-CoV-2 nelle scuole e nei servizi educativi per l’infanzia”;
- Parere tecnico espresso in data 28 maggio dal Comitato Tecnico Scientifico (CTS) istituito presso il Dipartimento della Protezione Civile, relativamente alle “misure organizzative generali” e le indicazioni che il Comitato fornisce in ordine ai comportamenti che coinvolgono direttamente le famiglie o gli esercenti la potestà genitoriale ed i presupposti inderogabili per la frequenza scolastica (...) che sono:

1. assenza di sintomatologia respiratoria o di temperatura corporea superiore 37,5° C, anche nei tre giorni precedenti
2. non essere stati in quarantena o isolamento domiciliare negli ultimi 14 giorni
3. non essere stati a contatto con persone positive al SARs-Cov 2, per quanto di propria conoscenza, negli ultimi 14 giorni

- il verbale del CTS n. 104 del 31 agosto 2020
- visto il verbale del Collegio dei docenti del 1° settembre 2020.
- visto il verbale del Consiglio di Istituto del 17 settembre 2020.

Tutti membri della comunità scolastica sono tenuti al rispetto di quanto sotto descritto al fine di garantire l’adeguata attuazione delle misure di di Prevenzione e contenimento del rischio di contagio da Coronavirus.

REGOLE DI ACCESSO E PERMANENZA NELLE SEDI SCOLASTICHE

Per l’accesso alle sedi è necessario rispettare le misure di contenimento del contagio vigenti alla data odierna ed i presupposti inderogabili per la frequenza scolastica degli alunni, di seguito riportati:

- assenza di sintomatologia respiratoria o di temperatura corporea superiore a 37,5° C, anche nei tre giorni precedenti
- non essere stati in quarantena o isolamento domiciliare negli ultimi 14 giorni
- non essere stati a contatto con persone positive al SARS-CoV-2, per quanto di propria conoscenza, negli ultimi 14 giorni

I genitori devono trattenere il proprio figlio presso il domicilio in presenza di temperatura corporea superiore a 37,5°C, oppure in presenza di altri sintomi suggestivi di infezione da SARS-CoV-2 (es. tosse, raffreddore, congiuntivite, disturbi gastrointestinali) e devono contattare il pediatra di libera scelta.

In caso di insorgenza di temperatura corporea superiore a 37,5°C o di altra sintomatologia (tra quelle sopra riportate), l'Istituzione Scolastica provvede all'isolamento immediato dell'alunno e ad informare i genitori o chi esercita la potestà genitoriale perché si rechino tempestivamente presso il plesso frequentato per ricondurre al domicilio il proprio figlio.

Nel caso in cui un alunno presenti un aumento della temperatura corporea al di sopra di 37,5° C o un sintomo compatibile con COVID 19 sia a scuola che presso il proprio domicilio, in caso di diagnosi di patologia diversa da COVID 19, il soggetto rimarrà a casa fino a guarigione clinica, seguendo le indicazioni del PLS .

Relativamente al personale docente ed ATA, l'accesso e la permanenza nei plessi scolastici è subordinata al possesso dei seguenti requisiti:

- assenza di sintomatologia respiratoria o di temperatura corporea superiore a 37,5°C, anche nei tre giorni precedenti
- non essere stati in quarantena o isolamento domiciliare negli ultimi 14 giorni
- non essere stati a contatto con persone positive al SARS-CoV-2, per quanto di propria conoscenza, negli ultimi 14 giorni.

MISURAZIONE DELLA TEMPERATURA CORPOREA

In base alla normativa vigente, la misurazione quotidiana della temperatura corporea degli alunni è lasciata alla responsabilità delle famiglie; si ricorda che l'accesso di ciascun alunno ai plessi scolastici è consentito solo se ricorrono le seguenti tre condizioni che sono oggetto di responsabilità genitoriale, come si evince dalla integrazione del Patto di Corresponsabilità di Istituto, ovvero:

- assenza di sintomatologia respiratoria o di temperatura corporea superiore a 37,5° C, anche nei tre giorni precedenti
- non essere stati in quarantena o isolamento domiciliare negli ultimi 14 giorni
- non essere stati a contatto con persone positive al SARs-Cov 2, per quanto di propria conoscenza, negli ultimi 14 giorni.

Istituto Comprensivo Crema Uno - Scuola Primaria di Santa Maria

Qualora durante la frequenza a scuola i minori che manifestano i sintomi suggestivi di infezione da SARS-CoV-2 (es. tosse, raffreddore, congiuntivite, febbre) sono momentaneamente ospitati nella sala di isolamento con la sorveglianza di un adulto. Il personale scolastico informa la famiglia, che deve prelevare il proprio figlio/a in breve tempo e contattare il pediatra di libera scelta (PLS) che provvede alla segnalazione secondo le modalità previste dalle disposizioni vigenti.

RIAMMISSIONE A SCUOLA

Il d.p.c.m. del 7 settembre 2020 (art. 1) prevede che le istituzioni scolastiche continuino a predisporre ogni misura utile per la prevenzione e la gestione dei casi focolai di SARSCoV- 2, anche sulla base delle indicazioni operative elaborate dall'Istituto Superiore di Sanità (ISS) e parte integrante al d.p.c.m. - allegato n. 21 .

Lo stato di riammissione sicura in collettività ricomprende, secondo la Circolare emessa dalla Regione Lombardia il 14 settembre 2020 ed indirizzata alle ATS regionali, http://www.ats-bg.it/upload/asl_bergamo/notizie/riaperture_scuole_def_12753_17907.pdf le seguenti casistiche

1. soggetto sintomatico a cui è stata esclusa la diagnosi di CoviD-19 (tampone negativo) – fattispecie questa della attestazione di percorso diagnostico-terapeutico e di prevenzione per COVID-19, come da report ISS “Se il tampone naso-oro faringeo è negativo, in paziente sospetto per infezione da SARSCoV- a giudizio del pediatra o medico curante, si ripete il test a distanza di 2-3 gg. Il soggetto deve comunque restare a casa fino a guarigione clinica e a conferma negativa del secondo test.” La valutazione circa l’effettuazione del secondo test di cui sopra è in capo al Medico Curante che lo prescrive (Modulo 4); l’accesso al punto tampone non prevede prenotazione
2. soggetto in isolamento domiciliare fiduciario in quanto contatto stretto di caso (tampone negativo preferibilmente eseguito in prossimità della fine della quarantena)
3. soggetto guarito CoviD-19 (quarantena di almeno 14 giorni - doppio tampone negativo a distanza di 24/48 ore l'uno dall'altro).

L'attestazione di riammissione sicura in collettività viene rilasciata dal MMG/PLS (il MMG/PLS acquisisce l'informazione del tampone negativo dal paziente, come da indicazioni di ATS oppure mediante Cruscotto Sorveglianza – attivo da fine Settembre – oppure Fascicolo Sanitario Elettronico e può rilasciare tale attestazione). Si precisa che l'esito del tampone è estraibile anche dai gestionali locali delle ATS oltre che dal Cruscotto Sorveglianza.

Nel caso in cui uno studente abbia problemi di salute, ma non sia sottoposto a tampone in quanto la sua sintomatologia non è riconducibile a Covid-19, il medico curante o il pediatra indicherà alla famiglia le misure di cura e, in base all'evoluzione del quadro clinico, valuterà i tempi per il rientro a scuola. Sia nel caso sopra descritto sia per assenza per motivi non riconducibili alla salute, il genitore/tutore deve compilare la richiesta di giustificazione di assenza che si trova nel diario scolastico (nella parte finale del diario costituita da tagliandi; per le assenze i tagliandi sono indicati dal colore rosa); il tagliando compilato sarà ritirato in classe dal docente della prima ora. Con la compilazione della richiesta di giustificazione di assenza il genitore/tutore dichiara sotto la propria responsabilità quanto segue:

o che il figlio è stato assente per motivi non collegati allo stato di salute

in alternativa

o di aver consultato il pediatra riguardo lo stato di salute del figlio e di non aver avuto indicazioni sulla necessità di adozione di misure previste dalla normativa COVID-19.

ORARI ED ORGANIZZAZIONE GENERALE

La scuola primaria di Santa Maria si trova nell'edificio di via Battaglio 5, situato a piano terra, senza barriere architettoniche; si trova in un contesto particolarmente significativo da un punto di vista artistico, attiguo ad un antico convento (ora adibito a scuola secondaria di secondo grado) e al parco ad esso annesso.

E' un edificio caratterizzato da grandi vetrate che si affacciano su un ampio giardino e con un chiostro interno; le vetrate ricoprono intere pareti e sono presenti sia nelle aule sia lungo i corridoi.

L'edificio è composto da 5 aule didattiche, 3 aule polivalenti (destinati al lavoro in piccoli gruppi), 1 aula informatica, 1 aula insegnanti, 1 locale d'isolamento, 2 servizi igienici per alunni (1 per le classi 1° e 2° e 1 per le classi 3°-4°-5°), 1 servizio igienico per insegnanti, 1 servizio igienico (adibito a ripostiglio), 1 palestra (interna all'edificio, ubicata di fronte all'ingresso della scuola, con antistante un atrio, arredato da elementi per il deposito degli attrezzi).

L' Offerta Formativa è caratterizzata da iniziative in collaborazione con il Comitato dei genitori.

Per l'intero plesso si attua l'iniziativa dell'Accoglienza.

Nell'aula di informatica e scientifica si svolgono approfondimenti disciplinari.

Si favoriscono attività interdisciplinari, quali ad esempio il progetto verticale d' Istituto « Naturalmente», l'ed.civica...

In arte si dà attuazione al progetto « La tela prende vita».

In tecnologia si attuano attività di coding.

In inglese si organizza l'English day.

Per gli alunni di dieci anni è predisposto un percorso di avvicinamento alla scuola secondaria di primo grado.

Costante è il rapporto con la scuola dell'infanzia « Santa Maria della Croce».

L'emergenza sanitaria sta richiedendo una rivalutazione rispetto a diversi percorsi laboratoriali con la presenza di esperti esterni.

Organizzazione oraria nel periodo "preCovid"

Tempo scuola	Orario lezioni		Servizio mensa	Pre e post orario
ore settimanali 30	dal lunedì al venerdì	8,30-12,30 / 14,00-16,00	Organizzato esternamente dalla scuola dell'Infanzia Santa Maria della Croce a pagamento	Organizzato esternamente dalla scuola dell'Infanzia Santa Maria della Croce a pagamento

PRESENZE NEL PLESSO

CLASSI	Totale: 5	
ALUNNI	TOTALE:	1A – 17
	82 alunni	2A – 15
		3A – 16
		4A – 15
		5A – 19

TEMPO SCUOLA

Il tempo scuola è organizzato su cinque giorni settimanali, con cinque rientri pomeridiani, dal lunedì al venerdì.

Il Consiglio d'Istituto, in data 30 giugno 2020 ha deliberato che le lezioni dal 14-09-2020 al 25-09-2020 si svolgeranno con orario antimeridiano.

Classe	Ingresso	Uscita
5°	ore 8:20	ore 12:20
4°	ore 8:25	ore 12:25

3°	ore 8:30	ore 12:30
2°	ore 8:35	ore 12:35
1°	ore 8:40	ore 12:40

Dal 28-09-2020 riprenderà l'orario a tempo prolungato con ingressi ed uscite scaglionate, per i giorni lunedì, martedì, mercoledì, giovedì e venerdì è il seguente:

Classe	Ingresso am	Uscita am	Pausa pranzo	Ingresso pm	Uscita pm
5°	ore 8:20	ore 12:20	pausa pranzo	13:50	15:50
4°	ore 8:25	ore 12:25	pausa pranzo	13:55	15:55
3°	ore 8:30	ore 12:30	pausa pranzo	14:00	16:00
2°	ore 8:35	ore 12:35	pausa pranzo	14:05	16:05
1°	ore 8:40	ore 12:40	pausa pranzo	14:10	16:10

INGRESSO: gli insegnanti accoglieranno i bambini all'interno della scuola; i bambini si posizioneranno nel corridoio d'ingresso, sulla segnaletica a terra, in modo da mantenere il distanziamento. Terminato il tempo d'attesa, la classe verrà accompagnata dall'insegnante nella propria aula, in fila indiana rispettando le regole del distanziamento.

Gli alunni del pre-scuola entreranno in coda all'ultima classe prevista dallo scaglionamento orario e saranno accompagnati dal collaboratore scolastico nelle rispettive aule.

I ritardatari entrano dall'ingresso principale al termine delle entrate scaglionate degli alunni, con l'accompagnamento di un genitore per l'espletamento delle procedure di giustificazione: compilazione del tagliando presente sul diario e registrazione sul RAE Registro degli Accessi Esterni , in dotazione al collaboratore scolastico.

All'ingresso della scuola, alla postazione del collaboratore scolastico, sarà posizionato il RAE, REGISTRO DEGLI ACCESSI DEGLI ESTERNI, sui cui il collaboratore scolastico segnerà gli ingressi delle persone esterne (manutentori, ospiti, visitatori etc.), unitamente ai dati del soggetto che accede.

USCITA: Le uscite avverranno in modo scaglionato, una classe alla volta.

La classe verrà accompagnata dall'insegnante dall'aula alla porta di uscita, in fila indiana rispettando le regole del distanziamento. Durante la consegna ai genitori, gli alunni attenderanno il loro turno in fila, posizionati sui simboli predisposti nel corridoio d'ingresso. Gli alunni che usufruiscono del servizio pasto della scuola dell'infanzia di Santa Maria e quelli del post-scuola, attenderanno di essere consegnati alle operatrici della scuola dell'infanzia nell'atrio antistante la palestra, come indicato dalla segnaletica a terra, nel rispetto del distanziamento.

Tali alunni dovranno aver consegnato alle insegnanti la delega firmata dai genitori, in cui si autorizza la consegna del proprio figlio alle operatrici della scuola dell'infanzia , per tutti i giorni in cui il proprio figlio usufruisce di tale servizio.

Per quanto riguarda i ritardi per il ritiro degli alunni al termine delle lezioni, le insegnanti attendono il genitore all'esterno dell'edificio scolastico per l'espletamento delle procedure di giustificazione.

ORGANIZZAZIONE AULE ORDINARIE

Dopo aver individuato il numero massimo di alunni che ogni aula può contenere, si è provveduto a:

- delimitare lo spazio destinato al docente e alle attività degli alunni chiamati alla lavagna, (almeno 2 metri di distanza dall'alunno situato al primo banco al docente);
- posizionare i banchi per righe e per colonne considerando i seguenti vincoli:
 - distanza di almeno 1 metro da bocca a bocca;
 - non invadere gli spazi attorno alla cattedra e vicino alle finestre;
 - creare dei corridoi percorribili da 0,60 m a 0,80 m.

Per favorire il distanziamento e l'adozione di comportamenti corretti al contrasto alla diffusione del virus Covid 19 si adotteranno le seguenti misure:

- segnalazione con adesivi della posizione corretta dei banchi nelle aule, in modo che possa essere ripristinata dopo ogni spostamento;
- esposizione, all'interno dell'aula, della segnaletica indicante i principali comportamenti da adottare e la capienza massima;
- combinazione del principio del distanziamento con quello dell'arieggiamento costante, tenendo se possibile le finestre aperte anche durante le lezioni;
- posizionamento di un dispenser di soluzione idro alcolica in ogni classe per favorire l'igiene delle mani del personale e degli alunni.

CAPIENZA AULE SCUOLA DI SANTA MARIA

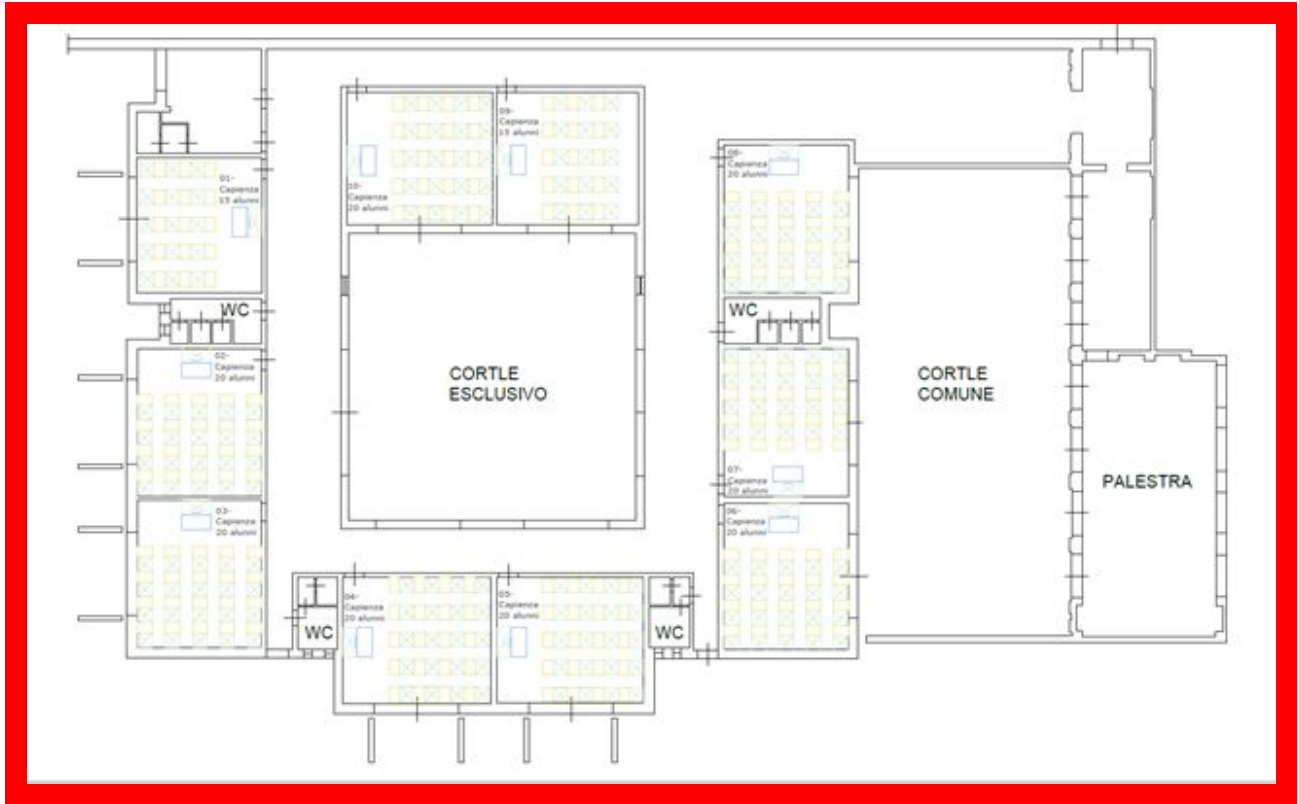

RIFERIMENTO PIANTA PIANO TERRA

01-Capienza	15 Alunni
02-Capienza	20 Alunni
03-Capienza	20 Alunni

04-Capienza	20 Alunni
05-Capienza	20 Alunni
06-Capienza	20 Alunni
07-Capienza	20 Alunni
08-Capienza	20 Alunni
09-Capienza	15 Alunni
10-Capienza	20 Alunni

Pianta Piano Terra	
01	Classe 4°
02	Classe 3°
03	Classe 5°
04	Laboratorio
05	Laboratorio
06-Capienza	Aula insegnanti

07-Capienza	Classe 2°
08-Capienza	Classe 1°
09-Capienza	Aula informatica
10-Capienza	Laboratorio

DISPOSITIVI DI PROTEZIONE

L'utilizzo della mascherina è necessario in situazioni di movimento e in generale in tutte quelle situazioni (statiche o dinamiche) nelle quali non sia possibile garantire il distanziamento prescritto .

Per la dinamicità del contesto scolastico e nelle situazioni temporanee in cui sia impossibile garantire il distanziamento fisico, l'utilizzo della mascherina rappresenta uno strumento prevenzionale cardine insieme alla rigorosa igiene delle mani, alla pulizia degli ambienti e alla adeguata aerazione dei locali.

Al personale scolastico, docente e non docente, sono distribuite le mascherine chirurgiche e una visiera paraschizzi. Per la gestione delle emergenze (vomito, epistassi ecc) al personale sono forniti guanti monouso in nitrile e camici monouso.

E' prevista la disposizione di dispenser di soluzione idroalcolica all'ingresso dell'edificio, negli uffici e all'interno di ogni aula didattica e di ogni altro locale (laboratorio, bidelleria...).

Ogni giorno gli alunni devono presentarsi a scuola indossando una mascherina fornita dalla famiglia. In classe, dopo aver igienizzato le mani, a turno prenderanno una mascherina fornita dal Ministero dell'Istruzione e depositano la propria in un contenitore/busta fornita dalla famiglia. La famiglia fornirà anche un altro contenitore ove deporre eventualmente la mascherina fornita dalla scuola durante i momenti in cui è possibile per gli alunni non indossarla.

MATERIALI DIDATTICI ED EFFETTI PERSONALI

Il materiale didattico e la cancelleria devono essere rigorosamente personali e custoditi all'interno di zaini individuali chiusi da tenere in prossimità del banco.

Durante l'emergenza sanitaria:

- ogni alunno utilizzerà esclusivamente il proprio materiale personale, identificabile con nome o cognome (si consiglia l'uso di un pennarello indelebile o altra soluzione);
- l'uso condiviso di materiale didattico in dotazione alla scuola sarà consentito solo se sarà possibile effettuare una sanificazione dopo ogni uso personale;
- il materiale personale non potrà essere lasciato in classe.

Non è consentito portare da casa alcun gioco.

Nelle aule saranno lasciati solo gli arredi consentiti dalla capienza dell'aula, che verranno utilizzati dai docenti; negli armadi in condivisione gli scaffali sono contrassegnati dal nome del docente che li utilizza; se presenti, gli armadi personali sono altrettanto contrassegnati dal nome del docente fruitore.

Nei locali BIBLIOTECA o comunque se all'interno dell'Istituto avviene lo scambio di libri è necessario che il singolo libro, al rientro dal prestito, rimanga per un periodo di 3 giorni in un locale aerato prima di essere rimesso in prestito.

SPAZI COMUNI

Gli spazi comuni non didattici cioè non deputati espressamente alla didattica quali l'ingresso, l'atrio, i corridoi saranno opportunamente segnalati (cartellonistica verticale e orizzontale).

L'accesso sarà contingentato e limitato allo stretto necessario.

Nelle aule sottocitate e nei corridoi si svolgeranno attività o momenti di ricreazione in spazi definiti rispetto alla capienza.

Durante l'intervallo ciascuna classe utilizzerà lo spazio assegnato e opportunamente delimitato da segnaletica orizzontale, tenendo conto della capienza consentita a garanzia del distanziamento.

I corridoi sono 4 e vengono utilizzati:

- per l'ingresso e l'uscita delle classi
- per l'accesso alla palestra
- per l'evacuazione
- per l'accesso delle classi 1° e 2° al giardino retrostante l'edificio.

L'aula insegnanti potrà essere regolarmente utilizzata, ma nel rispetto del principio del distanziamento fisico di almeno 1 metro tra tutte le persone che la occupano.

Verrà affisso all'esterno della sala un cartellino con la massima capienza possibile e saranno introdotte le misure di sicurezza previste dall'Istituto: utilizzo della mascherina chirurgica, arieggiamento frequente e presenza di un dispenser di soluzione idroalcolica.

AULE POLIVALENTI

Si stabilisce che le aule polivalenti (ad eccezione dell'aula informatica, n.3) verranno utilizzate per:

- attività individuale o in gruppi secondo la capienza dello spazio individuato.

In tali circostanze ci si attiverà affinché tutte le norme di sicurezza anti Covid vengano rispettate: dovrà essere garantito il distanziamento interpersonale di 1 metro; il personale potrà spostarsi dalla postazione fissa, muoversi tra i banchi o le postazioni di lavoro e avvicinarsi agli allievi solo se indossa la mascherina chirurgica e la visiera e toccare le stesse superfici toccate dall'allievo solo se prima si è disinfettato le mani.

Per rendere maggiormente possibile quest'ultima procedura, si avrà cura di:

- nel caso di turnazione delle classi o dei piccoli gruppi all'interno della stessa aula, prima di ogni nuovo accesso si provvederà alla disinfezione;
- si terranno aperte le finestre dell'aula e la porta anche durante le lezioni, quando possibile;
- ogni spazio attrezzato sarà dotato di dispenser di soluzione idroalcolica, ad uso sia degli allievi sia del personale.

Se necessario, le aule non didattiche verranno utilizzate per contenere gli armadi e i materiali dei diversi team.

Aula informatica e pc nelle classi :

- prima di usare i dispositivi i bambini dovranno disinfettare le mani con la soluzione idroalcolica, al termine dell'attività, il collaboratore scolastico igienizzerà tali dispositivi;
- Il pc presente nell'aula sarà utilizzato dal docente per la didattica, al termine dell'ora di lezione il docente avrà cura di igienizzare con salviettine disinfettanti o con idonei panni e soluzione disinfettante per pc. Il docente potrà utilizzare il proprio device.

Aula isolamento o COVID : si individua come “locale d'isolamento” **l'infermeria** (vedi piantina), che verrà debitamente allestito con DPI e disinfettante. Nell'auletta stazioneranno gli alunni con temperatura maggiore di 37,5°C e che presentano malessere generale (difficoltà respiratorie, tosse etc.), affidati a un adulto, in attesa dell'arrivo dei genitori per il rientro al loro domicilio.

SERVIZI IGIENICI

I servizi igienici sono di particolare criticità nella prevenzione del rischio da contagio da Covid 19, pertanto la pulizia e disinfezione di tutti i locali e di tutte le superfici che possono essere toccate (compresa la rubinetteria) è quotidiana ed è eseguita dai collaboratori scolastici.

- Gli insegnanti consentono ai bambini di recarsi ai servizi uno alla volta.
- I collaboratori scolastici hanno il compito di sorvegliare l'entrata e l'uscita dai servizi dei bambini.
- Si eviteranno assembramenti all'interno dei servizi, regolamentando l'accesso: in caso di bagno occupato l'alunno attende in corrispondenza dei contrassegni a terra, opportunamente distanziati.
- In prossimità dei servizi sono presenti dispenser di sapone e carta asciugamani.

Istituto Comprensivo Crema Uno - Scuola Primaria di Santa Maria

- Le procedure adottate sono supportate da apposita cartellonistica con le istruzioni per l'uso: disinfezione delle mani, distanze di sicurezza, corretto lavaggio delle mani.
- Le finestre restano possibilmente aperte .

MENSA

La scuola primaria di Santa Maria non ha il servizio mensa.

Alcuni genitori decidono di iscrivere il proprio figlio per il consumo del pasto presso la scuola dell'infanzia parificata di Santa Maria, ubicata esternamente alla scuola primaria.

I genitori delegano degli operatori della scuola dell'infanzia al ritiro del proprio figlio per l'accompagnamento al luogo destinato.

Gli alunni, muniti di delega, sono consegnati alle operatrici della scuola dell'infanzia, secondo l'ora prevista dallo scaglionamento orario.

PALESTRA

La palestra ha uno spazio ridotto, nel quale il principio del distanziamento fisico è difficilmente rispettabile. Durante l'emergenza sanitaria

- per l'attività di Ed. Fisica saranno di conseguenza privilegiate le attività fisiche individuali.
- durante la stagione favorevole, per quanto possibile, sarà privilegiata l'attività motoria all'esterno.

Qualora dovesse essere ritenuto funzionale l'uso di attrezzature/materiali comuni per l'attività, il collaboratore scolastico avrà cura di igienizzare sia alla consegna sia al ritiro ogni oggetto utilizzato dal singolo alunno. La palestra verrà utilizzata da una sola classe per volta.

INTERVALLI

Per gli intervalli a ciascuna classe è assegnato un singolo spazio che è utilizzato dagli stessi gruppi di alunni: spazio corridoio adiacente la propria aula o corridoio limitrofo, giardini.

La **merenda** si consuma in classe, seduti al proprio banco, prima di uscire dall'aula.

Si può ipotizzare di fare l'intervallo in classe ma solo dopo averla debitamente arieggiata.

I corridoi utilizzati saranno i seguenti:

- Classe prima: corridoio antistante l'aula n° 8 e parte del corridoio posto di fianco ad essa
- Classe seconda: corridoio antistante l'aula n° 7 e 6
- Classe terza: corridoio antistante l'aula n° 10 e 9
- Classe quarta: corridoio antistante l'aula n° 1
- Classe quinta: corridoio antistante l'aula n° 3 e 2

Gli spazi esterni utilizzati saranno i seguenti:

- Classe prima: giardino di fronte alle aule n° 6-7-8
- Classe seconda: giardino compreso fra l'aula n° 5 e l'aula n°6 o giardino interno
- Classi terza: giardino retrostante l'edificio della scuola nello spazio delimitato, di fronte all'aula n° 2
- Classe quarta: giardino retrostante l'edificio della scuola nello spazio delimitato, di fronte all' aula n° 1
- Classe quinta: giardino retrostante l'edificio della scuola nello spazio delimitato, di fronte all'aula n° 3

SPAZI ESTERNI ALLA SCUOLA E LORO UTILIZZO

La scuola è dotata di 3 giardini:

- 2 su cui si affacciano tre aule (utilizzati per gli intervalli brevi, per attività di ed. fisica, per attività didattiche con la classe o in piccolo gruppo)
- 1 interno alla struttura dell'edificio (utilizzati per gli intervalli brevi e per attività didattiche con la classe o in piccolo gruppo).

Nel giardino più ampio è collocata un'aula all'aperto, con una capienza di 15 alunni, che verrà utilizzata per lavori didattici.

RIENTRO A SCUOLA (PRIME SETTIMANE)

Dal **14 al 25 settembre 2020** le lezioni si svolgono solo in orario antimeridiano, dal lunedì al venerdì. In tale periodo non è previsto servizio mensa.

Le attività di accoglienza e ambientamento con alunni e genitori delle classi prime sono svolte con modalità comunicate ai genitori durante la prima assemblea di classe.

Nel corso dei primi giorni di scuola gli insegnanti curano in modo particolare la condivisione con gli alunni dei protocolli e delle corrette abitudini per evitare il contagio da Covid, anche attraverso dimostrazioni pratiche, esercitazioni e realizzazione di cartellonistica.

ACCESSO DI ESTERNI ALL'EDIFICIO

All'ingresso della scuola il collaboratore scolastico dispone del RAE , Registro degli Accessi Esterni, sul quale segna l'ingresso delle persone esterne alla quotidiana vita scolastica (manutentori, ospiti, visitatori, corrieri...) unitamente ai dati del soggetto che vi accede. L'accesso di soggetti esterni autorizzati all'ingresso dell'edificio è consentito solo se ricorrono le seguenti tre condizioni:

- assenza di sintomatologia respiratoria o di temperatura corporea superiore a 37,5° C, anche nei tre giorni precedenti
- non essere stati in quarantena o isolamento domiciliare negli ultimi 14 giorni

Istituto Comprensivo Crema Uno - Scuola Primaria di Santa Maria

- non essere stati a contatto con persone positive al SARS-Cov 2, per quanto di propria conoscenza, negli ultimi 14 giorni.

Tutti i soggetti esterni prima dell'ingresso all'edificio vengono sottoposti alla misurazione della temperatura corporea.